

Dedicato ai Genitori  
di Oggi e di Domani



COMUNE DI  
SCANDIANO



**Guida Pratica al**  
**REGOLAMENTO DEI SERVIZI**  
**PER L'INFANZIA 0-6**  
**e all'Iscrizione**

di Funzionamento  
Comunali



*Approvato con deliberazione del Consiglio comunale n. 6 del 27 gennaio 2022*

# I VALORI PORTANTI

## ***Finalità e valori***

favorire e sostenere lo sviluppo delle infinite potenzialità dei bambini e delle bambine, rispondendo alle loro esigenze di crescita, relazione e apprendimento, promuovendone l'autonomia e il benessere

## ***L'inclusione***

I servizi educativi riconoscono le diverse identità, competenze e caratteristiche di ogni essere umano, valorizzano l'unicità di ogni bambina/o e famiglia, promuovendo l'inclusione e lo scambio tra le culture e i differenti punti di vista che si intrecciano all'interno dell'esperienza educativa

## ***Il rapporto con le famiglie***

Le famiglie sono parte integrante e sostanziale del progetto educativo: le relazioni vengono curate e costruite attraverso il dialogo quotidiano, nel riconoscimento delle reciproche responsabilità di cura, nella condivisione delle progettualità e nella costruzione di momenti dedicati al confronto individuale e collettivo, con l'intenzione di favorire uno scambio ricco, condiviso e costruttivo rispetto ai temi dell'infanzia e dell'educazione.

## ***Le relazioni con il territorio***

Il confronto con opzioni culturali e ideali diversi diventa il veicolo principale per qualificare complessivamente la rete dei servizi per l'infanzia e per garantire ai cittadini pari opportunità formative ed educative, in un'ottica congiunta di valorizzazione del territorio, di promozione attiva e sinergica di senso di comunità e appartenenza

## ***Il progetto educativo***

è volto allo sviluppo armonico e globale di tutte le potenzialità e capacità di ogni bambino/a riconosciuto/a come soggetto competente e attivo, capace di interagire positivamente con l'ambiente fisico e sociale che lo circonda

## ***La qualità del servizio***

Coordinamento pedagogico comunale e territoriale  
La collegialità  
Formazione e aggiornamento permanente del personale  
L'accreditamento dei servizi nel contesto regionale

# La partecipazione delle famiglie

**ASSEMBLEA DI STRUTTURA a inizio anno educativo: famiglie e personale**

**INCONTRI DI SEZIONE almeno tre volte: famiglie e personale**

**COLLOQUI INDIVIDUALI prima dell'inizio della frequenza e in corso d'anno**

**FESTE E SERATE LAVORATIVE**

**INIZIATIVE FORMATIVE CON ESPERTI  
responsabilità famigliari e capacità genitoriali**

# La partecipazione delle famiglie

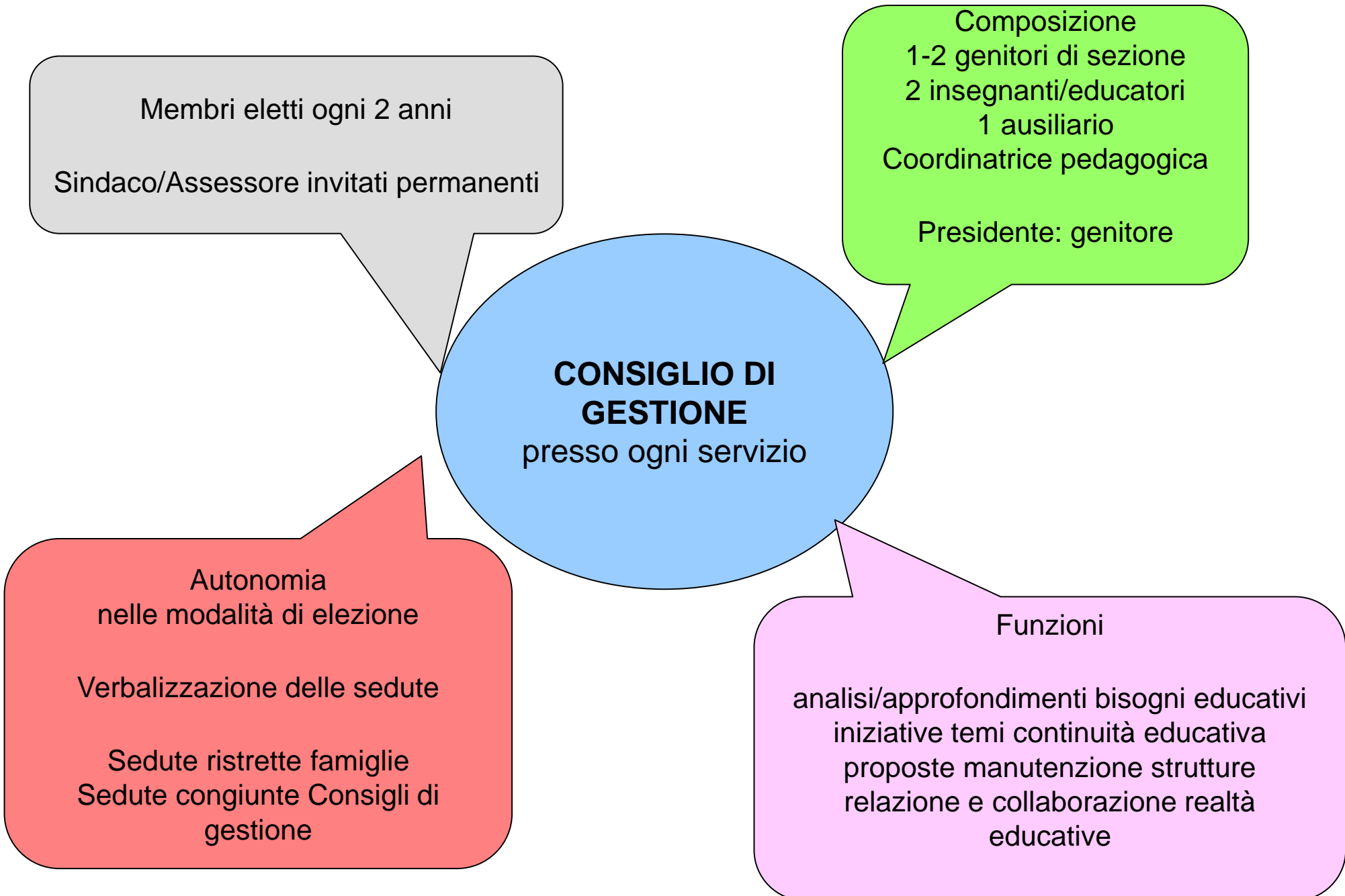

Membri eletti ogni 2 anni

Sindaco/Assessore invitati permanenti

**CONSIGLIO DI  
GESTIONE**  
presso ogni servizio

Composizione

1-2 genitori di sezione

2 insegnanti/educatori

1 ausiliario

Coordinatrice pedagogica

Presidente: genitore

Autonomia  
nelle modalità di elezione

Verbalizzazione delle sedute

Sedute ristrette famiglie  
Sedute congiunte Consigli di  
gestione

Funzioni

analisi/approfondimenti bisogni educativi  
iniziative temi continuità educativa  
proposte manutenzione strutture  
relazione e collaborazione realtà  
educative

# ORGANIZZAZIONE

---

- Rivolto a bambini 3 mesi compiuti al primo settembre/3 anni compiuti entro il 31.12
- Attivo dal primo settembre al 30 giugno, dalle ore 8 alle ore 16
- Tempo estivo, indicativamente intero mese di luglio
- Per esigenze familiari: tempo anticipato 7.30/8 e prolungato (per bambini con almeno 1 anno d'età) sino alle 18.20
- Gestione con personale comunale oppure affidata a ditte qualificate
- Rispetto delle regole di comunità

# AMMISSIONE AL NIDO

CRITERI GENERALI DEFINITI  
DAL CONSIGLIO COMUNALE

condizione psicofisica dei bambini  
condizioni di particolari difficoltà  
nell'assolvere ai compiti di cura da  
parte delle famiglie  
condizione sociale dei bambini  
composizione del nucleo familiare  
condizioni lavorative e/o di studio  
valutate per entrambi i genitori  
condizioni di affidabilità ai nonni

CRITERI DI DETTAGLIO DEFINITI  
DALLA GIUNTA COMUNALE

*(pubblicati sul sito del Comune assieme alle linee  
guida di applicazione)*

condizioni del nucleo familiare:  
disabilità, invalidità, forme di fragilità  
sociale/economica/familiare, pluralità  
figli, sorelle/fratelli già frequentanti  
condizioni di lavoro: orari, distanza,  
disagio, precarietà  
affidabilità nonni (*criteri applicabili solo  
in caso di parità di punteggio*):  
autonomia, distanza, disponibilità

La domanda  
può essere presentata  
anche dalla mamma gravida  
nel rispetto dell'età minima  
di ammissione al nido

Precedenza alle famiglie residenti  
nel Comune di Scandiano.  
In caso di posti disponibili:  
famiglie domiciliate  
e successivamente  
famiglie non residenti

La scelta  
del servizio  
è indicativa

# AMMISSIONE AL NIDO: ITER

**FORMAZIONE GRADUATORIE PROVVISORIE**

*residenti/domiciliati/non residenti*

**POSSIBILITA' DI REVISIONE ENTRO IL TERMINE  
ASSEGNATO**

**APPROVAZIONE E PUBBLICAZIONE GRADUATORIE  
DEFINITIVE**

La rinuncia al servizio  
va comunicata  
entro il 30.06  
(in caso di ritardo: penale)

Non è possibile  
in corso d'anno  
cambiare modalità  
di frequenza  
(tempo pieno/part time)

# L'AMBIENTAMENTO

colloquio  
individuale  
(data da fissare  
di norma entro  
30.09)  
e  
incontro generale

presenza di uno dei  
genitori  
o di altra figura di  
riferimento  
concordando  
modalità, forme e  
tempi  
con il personale  
educativo

Attenzione  
alle assenze  
ingiustificate

Attenzione  
alle morosità

La tariffa di frequenza  
è dovuta dalla data  
di inizio ambientamento

dopo l'inizio della  
frequenza  
non è possibile il  
trasferimento  
in altre strutture  
comunali  
salvo casi eccezionali



# LA CONTRIBUZIONE DELLE FAMIGLIE AI COSTI DEL SERVIZIO

Tariffe fissate  
dalla Giunta  
comunale  
(*pubblicate sul sito  
del Comune*)

Quantificazione da  
parte  
dell'ufficio scuola  
entro il 30 giugno su  
richiesta  
della famiglia

Attenzione  
al rispetto dei  
termini

Importante  
relazionarsi  
con l'ufficio  
scuola  
per ogni  
necessità

Possibilità di  
pagamento a rate o  
dilazione  
per comprovate  
esigenze  
sociali e/o  
economiche

# LE FORME DI AGEVOLAZIONE ECONOMICA

Misura regionale  
“Al nido con la  
Regione”: consente  
alla Giunta  
comunale di  
stabilire tariffe più  
basse

Bonus nido: erogato  
dall'INPS  
*A marzo 2023  
prevista la circolare  
che stabilisce le  
regole per chiedere  
l'agevolazione*

*Le tariffe pubblicate  
sul sito del Comune  
tengono già conto  
della misura regionale*

*Per ulteriori informazioni  
contattare il CAF di fiducia*

detrazione fiscale  
asilo nido 2023 ai fini  
IRPEF

# LE FIGURE PROFESSIONALI

---

## ● Il Coordinatore pedagogico

- organizza il personale
- supporta il personale del nido fornendo indirizzi, curando la formazione e l'aggiornamento
- garantisce il raccordo con le altre realtà educative, con l'ambito sociale e sanitario

## ● Il personale addetto ai servizi generali

- pulizia e riordino degli ambienti e dei materiali
- collaborano alla manutenzione e preparazione dei materiali didattici e al buon funzionamento dell'attività del servizio
- compiti relativi alla predisposizione e alla distribuzione del vitto

## ● Gli Educatori

- cura ed educazione dei bambini e della relazione con le famiglie
- agevolano la comunicazione tra i genitori e promuovono il loro ruolo attivo
- provvedono all'organizzazione e al funzionamento del servizio

## ● Il personale dell'ufficio scuola

- cura l'attività amministrativa a supporto del funzionamento del servizio

# L'UTILIZZO DELLA STRUTTURA

---

INIZIATIVE  
DELLE  
FAMIGLIE

QUANDO IL NIDO  
NON E' IN FUNZIONE

INCONTRI  
CONSIGLI

INIZIATIVE PER PROMUOVERE  
IL SERVIZIO E LA CULTURA EDUCATIVA

---

# CRITERI ATTRIBUZIONE PUNTEGGIO AII. A

## SEZIONE A) CONDIZIONI DEL NUCLEO FAMILIARE

A1)	bambino disabile con certificazione rilasciata dai competenti Servizi Sanitari Pubblici	100
A2)		
1)	invalidità padre, madre, fratello, sorella pari al 100 %	100
2)	invalidità superiore al 67%	20
3)	invalidità dal 46 al 67%	15
4)	invalidità dal 33% al 45%	10
A3)		
1)	entrambi i genitori minorenni o madre minorenni al momento della nascita del bambino	100
2)	nucleo familiare in cui manchi una figura genitoriale (es. decesso, emigrazione, mancato riconoscimento del bambino, carcerazione).	100
3)	nucleo familiare in cui sia documentabile la cessazione di un'unione tra i genitori con affidamento esclusivo a uno dei due	100
4)	separazione, divorzio, cessazione unione, cessazione convivenza (con affidamento condiviso)	20
A4)	convivenza nel nucleo di altri familiari in condizioni di invalidità grave o cronica certificata dai Servizi Sanitari Pubblici	
1)	invalidità pari al 100%	10
2)	invalidità superiore al 67%	5
A5)	condizioni particolari riferite al bambino per il quale si richiede l'iscrizione	
1)	bambini in affidamento preadottivo e in affidamento	100
2)	bambini in adozione	50
3)	condizioni di grave disagio sociale, economico, culturale, abitativo	da 1 a 20

A6)		
1)	madre in stato di gravidanza con riferimento a figlio diverso da quello per cui si presenta la domanda (lo stato deve essere attestato da certificato medico)	3
2)	presenza nel nucleo familiare di altri figli da 0 a 2 anni alla data di scadenza dell'avviso	4
3)	presenza nel nucleo familiare di altri figli da 3 a 5 anni alla data di scadenza dell'avviso	3
4)	presenza nel nucleo familiare di altri figli da 6 a 10 anni alla data di scadenza dell'avviso	2
5)	presenza nel nucleo familiare di altri figli da 11 a 16 anni alla data di scadenza dell'avviso	1
A7)	nel caso di presenza di gemelli si assegneranno i seguenti punteggi aggiuntivi:	
1)	per gemelli che richiedono il servizio	2
2)	per gemelli presenti nel nucleo familiare	1
A8)	solo per l'iscrizione alla scuola comunale dell'infanzia: bambini che hanno frequentato un servizio infanzia comunale o convenzionato	3
A9)	bambini che, nell'anno scolastico per il quale si presenta la domanda, abbiano fratelli o sorelle che frequentino lo stesso Nido/Scuola dell'Infanzia, o nido, scuola infanzia e primarie adiacenti.	10

SEZIONE B) CONDIZIONI DI LAVORO

B1)	Orari di lavoro:	
1.	da 37 ore settimanali e oltre	17
2.	da 33 a 36 ore settimanali	15
3.	da 29 a 32 ore settimanali	13
4.	da 24 a 28 ore settimanali	11
5.	da 15 a 23 ore settimanali	9
6.	fino a 14 ore settimanali	7
B2)	Ulteriori attività, documentate fiscalmente, che si aggiungono all'orario di lavoro di cui al punto B1)	2
B3)	Lavoratore a domicilio o collaboratore/coadiuvante con il coniuge	
1.	da 33 ore settimanali e oltre	13
2.	da 24 a 32 ore settimanali	11
3.	da 15 a 23 ore settimanali	9
B4)	Lavori temporanei in essere al momento della domanda	fino a 15
B5)	Lavoratore studente	5
B6)	Periodi di assenza dalla famiglia	
1.	per periodi continuativi pari o superiori a 6 mesi in un anno	5
2.	per periodi continuativi pari o superiori a 3 mesi in un anno	4
3.	da 3 a 5 giorni la settimana per un periodo complessivo pari o superiore a 6 mesi in un anno	3
4.	da 3 a 5 giorni la settimana per un periodo complessivo superiore a 3 mesi in un anno	2
5.	da 3 a 5 giorni la settimana per un periodo complessivo di almeno 1 mese in un anno	1,5
6.	da 1 a 2 giorni la settimana per un periodo complessivo superiore a 3 mesi in un anno	1,5
7.	da 1 a 2 giorni la settimana per un periodo complessivo da 2 a 3 mesi in un anno	1
8.	da 1 a 2 giorni la settimana per un periodo complessivo pari ad almeno 1 mese in un anno	0,5

B7)	pendolarità	
1.	oltre 51 Km	3
2.	dai 36 ai 50 Km	2
3.	dai 20 ai 35 Km	1
B8)	Lavori senza sede fissa	
	Rientrano in questa categoria i rappresentanti, gli agenti di commercio o assimilati, i commercianti su aree pubbliche (ambulanti), gli autotrasportatori, gli artigiani	5
B9)	Lavori notturni	
1.	da 3 a 5 notti alla settimana	4
2.	da 1 a 2 notti alla settimana	2
3.	almeno 2 notti al mese	0,5
B10)	Turni di lavoro	
	Lavoratori impegnati continuamente su turno diurno della durata di almeno 6 ore	2
B11)	genitore inoccupato iscritto al centro per l'impiego o studente	2
B12)	studenti con frequenza obbligatoria	fino a 10



SEZIONE C) AFFIDABILITÀ AI NONNI

	Condizione di impossibilità ad affidare perché:	3
1.	Deceduto, inesistente o con invalidità superiore ai 67% (certificata dai Servizi Sanitari Pubblici)	
2.	Occupato a tempo pieno	
3.	Residenza oltre i 20 km	
4.	Anzianità oltre i 70 anni compiuti entro il 31 dicembre dell'anno precedente	
	Condizioni di estrema difficoltà ad affidare perché:	2
1.	Occupato part time	
2.	Residenza da 11 a 20 km	
3.	Anzianità oltre i 65 anni compiuti entro il 31 dicembre dell'anno precedente	
4.	Accudisce il coniuge e/o parente convivente con invalidità superiore al 67% (certificata dai Servizi Sanitari Pubblici)	
5.	Accudisce il genitore ultra ottantenne anche non convivente	
	Condizione di considerevole difficoltà ad affidare perché:	1
1.	Anzianità oltre i 60 anni compiuti entro il 31 dicembre dell'anno precedente	
2.	invalidità dal 46% al 67% (certificata dai Servizi Sanitari Pubblici)	

I servizi per l'infanzia assumono come centralità il bambino, il suo diritto all'educazione, a trovare luoghi, relazioni e opportunità in grado di favorire lo sviluppo delle sue potenzialità.

Un bambino che ha diritto a sentirsi accolto, ascoltato, valorizzato nelle sue diverse abilità, che ha diritto a incontrare scambiare saperi ed emozioni con i suoi coetanei e con gli adulti, che ha diritto a trovare contesti differenti che nella loro interazione e presenza prevengano eventuali carenze, riducendo i rischi di deprivazione sociale e culturale, un bambino che ha diritto ad esplorare, conoscere, fruire le opportunità sociali e culturali che il territorio in cui vive offre per crescere cittadino di quel luogo, indipendentemente dalle sue condizioni fisiche e mentali o dalle possibilità della famiglia.

#### *A1) Bambino disabile*

È garantito il diritto di accesso sulla base di una certificazione del servizio competente dell'Azienda Unità Sanitaria Locale. Durante la raccolta delle domande l'Ufficio controlla la presenza di certificati riguardanti il bambino o di note esplicative sulla salute del bambino apposte sulla domanda.

La scelta della struttura in cui inserire i singoli bambini è subordinata a un esame congiunto della situazione del bambino e delle migliori opportunità educativo/riabilitative offerte dalla rete dei servizi territoriali da parte dei servizi competenti, in accordo con le famiglie.

Nella stesura della graduatoria sarà attribuito un punteggio numerico convenzionale pari a 100 punti tale da consentire alla famiglia l'ammissione certa.

#### *A2) Invalidità padre, madre, fratello, sorella*

Le invalidità, in ognuno dei casi, deve essere attestata e certificata esclusivamente dai competenti Servizi Sanitari Pubblici.

Nella caso di invalidità di padre, madre, fratello, sorella pari al 100% nella stesura della graduatoria sarà attribuito un punteggio numerico, fissato convenzionalmente in 100 punti, tale da consentire alla famiglia l'ammissione certa.

A3) Nel caso vengano attribuiti i punteggi per il genitore mancante, allo stesso non verranno attribuiti i punteggi B1) relativi alle condizioni lavorative.

Nei casi di nucleo familiare effettivamente ricostruito non si applicano i punteggi definiti per il presente criterio.

4) Il punteggio si assegna nel caso in cui sia stato disposto l'affido condiviso.

A4) Per "altri familiari" s'intendono le persone presenti nel nucleo familiare anagrafico diverse da quelle indicate al punto A2)

*A5) Condizioni particolari riferite al bambino per il quale si richiede l'iscrizione*

A5) 1. bambini in affido pre adottivo e in affido

Per i bambini in affido pre adottivo e in affido, nella stesura della graduatoria sarà attribuito un punteggio numerico, fissato convenzionalmente in 100 punti, tale da consentire alla famiglia l'ammissione certa.

A5) 2. bambini in adozione

Per i bambini in adozione, nella stesura della graduatoria sarà attribuito un punteggio numerico, fissato convenzionalmente in 50 punti

A5) 3. condizioni di grave disagio sociale, economico, culturale, abitativo

In questi casi particolari, la valutazione e l'attribuzione dei punteggi, fino a 20 punti, avviene sulla base di una relazione redatta a cura dei competenti servizi sociali, da consegnare preferibilmente entro la data di scadenza dell'avviso per la raccolta delle domande di iscrizione, che terrà conto di parametri comparativi adottati internamente dalle figure professionali del settore.

Qualora la relazione non venga trasmessa nel termine sopra indicato, ai fini dell'attribuzione del punteggio, la condizione sarà verificata d'ufficio.

Si attribuiscono fino a 15 punti che, unitamente alle condizioni di genitore inoccupato di cui al punto B 11) 2. vanno a colmare l'assenza del punteggio da lavoro.

*A6) Figli nati da precedente unione*

In caso di figli nati da precedente unione, si assegna il punteggio di cui al punto A6) se si trovano nello stato della famiglia richiedente il servizio. Se viceversa non sono nello stato di famiglia, ma la sentenza di separazione o altro provvedimento equipollente li affida ai genitori in forma condivisa, si assegna metà del punteggio previsto in relazione alle età.

A6.1) madre in stato di gravidanza attestato da certificato medico: il punteggio viene assegnato facendo riferimento alla gravidanza di altro figlio rispetto a quello per il quale si presenta domanda

#### *A8) solo per l'ammissione alla scuola dell'infanzia comunale*

Questo punteggio ribadisce il principio della continuità didattica fra servizi prima infanzia e scuola.

#### *A9)*

1. Il punteggio relativo viene assegnato nel caso di fratelli/sorelle in procinto di frequentare, nel medesimo anno scolastico, lo stesso Nido o Scuola dell'Infanzia.

2. Il punteggio relativo viene assegnato anche per strutture considerate adiacenti. Il concetto di adiacenza, inteso come possibilità data a quelle famiglie con più figli di non effettuare molteplici spostamenti e di ridurre

tempi di percorrenza e uso delle automobili, si applica esclusivamente per fratelli/sorelle frequentanti nel medesimo anno scolastico i seguenti servizi/plessi scolastici:

- Scuola Infanzia Statale i Gelsi – Scuola Primaria San Francesco
- Nido A.Leoni - Scuola Infanzia Statale La Rocca – Scuola Primaria L.Spallanzani

Tutte gli altri servizi educativi/plessi scolastici non sono considerati adiacenti.

#### *B1) lavoro della madre o del padre punti da 1 a 17*

Il lavoro, in quanto necessario mezzo di sostentamento della famiglia, ma anche come partecipazione alla dimensione sociale e strumento di integrazione, va riconosciuto e tutelato, anche nei casi di occupazione più deboli es. part time di poche ore, contratti a termine, altre forme di lavoro flessibile.

La tutela comprende anche il lavoro autonomo, un tempo considerato una forma di lavoro che consentiva flessibilità e capacità economica, oggi invece, nell'attuale momento di crisi economica, categoria che aggrega una pluralizzazioni di forme che contemplano anche il lavoro precario, spesso sottopagato e con scarse garanzie (es. assenza di ammortizzatori sociali).

In coerenza con questa premessa, vengono considerate, in questo punto, tutte le possibili scansioni orarie dell'impegno lavorativo fino al massimo contrattuale attualmente in vigore (40 ore settimanali); vengono ricompresi anche contratti di collaborazione su progetto, supplenze di durata annuale, corsi di specializzazione post laurea che prevedano un impegno orario obbligatorio equiparato al lavoro stesso e con riconoscimento economico, contratti a tempo determinato in essere al momento della domanda e con durata pari o superiore ai 12 mesi e le situazioni di cassa integrazione e contratti di solidarietà.

Possono concorrere alle 40 ore anche più contratti part-time (sia lavoro autonomo che dipendente).

Vengono tenuti in considerazione eventuali certificati di "promessa di assunzione", nella forma della dichiarazione rilasciata dal futuro datore di lavoro con data antecedente o pari al momento della presentazione della domanda di iscrizione; tuttavia, qualora la "promessa" non abbia seguito - ossia non si traduca in un contratto di lavoro - entro la data di inizio frequenza al servizio, si procederà d'ufficio a eliminare il punteggio conseguito per il presente criterio e a ricollocare la Famiglia in graduatoria in base al punteggio ricalcolato alla luce della situazione attualizzata.

Per l'attribuzione del punteggio si fa riferimento all'orario risultante dal contratto di lavoro o dalla "promessa di assunzione" o altri documenti equivalenti.

La situazione sarà presa in considerazione con riferimento al genitore presente nel nucleo familiare anagrafico.

1. da 37 ore settimanali e oltre punti 17
2. da 33 a 36 ore settimanali punti 15
3. da 29 a 32 ore settimanali punti 13
4. da 24 a 28 ore settimanali punti 11
5. da 15 a 23 ore settimanali punti 9
6. fino a 14 ore settimanali punti 7

### *B3) Lavoratore a domicilio o collaboratore/coadiuvante con il coniuge*

Lavoro col coniuge (o madre/padre del bambino per cui si fa domanda): in qualità di coadiuvante nell'impresa familiare o associato d'impresa o con contratto di collaborazione. Si ritiene che sia una

condizione lavorativa che consente modalità organizzative tali da permettere di far fronte alle necessità di assistenza, cura ed educazione del bambino con una maggiore flessibilità.

La situazione sarà presa in considerazione con riferimento al genitore presente nel nucleo familiare anagrafico.

Per questo il punteggio verrà attribuito in maniera proporzionale all'impegno lavorativo dichiarato con un massimo di 13 punti

1. da 33 ore settimanali e oltre punti 13
2. da 24 a 32 ore settimanali punti 11
3. da 15 a 23 ore settimanali punti 9

Per quanto riguarda l'impegno degli insegnanti/educatori, vengono considerati, oltre alle ore frontali, l'impegno non frontale prestato presso la sede scolastica e altre attività funzionali alla prestazione di insegnamento e si assegnano.

I punteggi B3) e B1) sono fra loro incompatibili.

#### *B4) Lavori temporanei*

La situazione sarà presa in considerazione con riferimento al genitore presente nel nucleo familiare anagrafico.

Lavori temporanei (dipendenti o autonomi) in essere al momento della presentazione della domanda fino a punti 15

Viene presa in considerazione la durata del contratto in vigore al momento della presentazione della domanda a cui vengono sommati tutti i periodi lavorati nel corso dell'anno precedente:

- nel caso in cui la somma dei contratti stipulati sia superiore a un anno, si valuta il lavoro come facente parte del punto B1), secondo l'impegno orario;
- in caso di contratti a tempo pieno della durata complessiva tra i 9 e gli 11 mesi si attribuiscono i seguenti punti:
  - se a full time da 37 a 40 ore settimanali punti 15
  - se a full time a 36 ore settimanali punti 13
- in caso di lavori part-time si attribuisce un punteggio proporzionale alle ore lavorate.
- in caso di contratti full time della durata complessiva tra i 6 e gli 8 mesi si attribuiscono punti:
  - se a full time da 37 a 40 ore settimanali punti 11
  - se a full time a 36 ore settimanali punti 9
- in caso di lavori part-time si attribuisce un punteggio proporzionale alle ore lavorate
- in caso di contratti della durata complessiva tra i 3 e i 5 mesi, senza distinzione oraria, si attribuiscono punti

- in caso di contratti della durata complessiva inferiore a 3 mesi, senza distinzione oraria, si attribuiscono punti 4

insegnanti/educatori/collaboratori scolastici/addetti ai servizi generali in ambito educativo

- per quanto riguarda gli insegnanti/educatori si valuta il lavoro, secondo l'impegno orario, come facente parte del punto B1) in presenza di incarico annuo o se la somma degli incarichi, nell'anno precedente, è pari o maggiore a nove mesi.

- in caso di incarichi inferiori alla durata di un anno educativo/scolastico, a partire dal 1 gennaio dell'anno precedente a quello dell'iscrizione, si attribuisce un punteggio proporzionale all'impegno orario e ai mesi lavorati.

Nel caso entrambi i genitori siano lavoratori temporanei con contratto in essere al momento della domanda si attribuisce un punteggio al nucleo familiare pari a 2.

Nel caso di cassa integrazione, mobilità, trattamenti di disoccupazione, attuazione di direttive della Comunità europea, avviamento al lavoro, contratti di solidarietà aziendale e altre disposizioni in materia di mercato del lavoro, si attribuiscono il 75% dei punteggi previsti dal punto.

I punteggi B4) e B1) sono fra loro incompatibili.

### *B5) Lavoratore studente*

Il punteggio si attribuisce esclusivamente per i corsi di scuola pubblica parificata o pareggiata dell'obbligo, di secondaria di II grado o Università limitatamente alla prima laurea. Il punteggio potrà essere attribuito a seguito di dichiarazione dell'Istituzione Scolastica che attesti la regolare frequenza. Per il primo anno di Università è sufficiente presentare copia della documentazione attestante l'avvenuto pagamento delle tasse di

iscrizione.

Nel caso di corso di studio senza l'obbligo di frequenza si attribuirà il punteggio solo a partire dalla frequenza del secondo anno di studio mentre per l'Università a seguito del superamento di almeno due esami dell'anno precedente.

La situazione sarà presa in considerazione con riferimento al genitore presente nel nucleo familiare anagrafico.

Il punteggio attribuito sulla base di questo criterio andrà sommato al punteggio conseguito con riferimento all'attività lavorativa.

#### *B7) Pendolarità casa/sede lavoro o sede di studio*

La distanza in Km viene calcolata attraverso lo strumento di Google Maps partendo dall'indirizzo di residenza e sino alla sede dell'attività lavorativa o di studio, con la precisazione che in questo secondo caso il punteggio è attribuibile solo se vi è obbligo di frequenza.

La situazione sarà presa in considerazione con riferimento al genitore presente nel nucleo familiare anagrafico.

#### *B8) Lavori senza sede fissa*

Il punteggio (5 punti) è attribuibile in alternativa con il punteggio di cui al B7).

La situazione sarà presa in considerazione con riferimento al genitore presente nel nucleo familiare anagrafico. Per artigiano s'intende il titolare dell'impresa.

I punteggi B8) e B7) sono fra loro incompatibili.

#### *B9) Lavori notturni*

Si considera impegno notturno quello che prevede un turno di lavoro con almeno 4 ore ricadenti nella fascia oraria compresa fra le ore 22.00 e le ore 6.00.



### *B11) genitore inoccupato iscritto al centro per l'impiego o studente*

Ai fini dell'attribuzione del punteggio, l'iscrizione dovrà essere documentata dal richiedente o accertata d'ufficio.

### *B12) studio del padre o della madre*

Si attribuisce il massimo del punteggio (punti 10) ai genitori che frequentano corsi di durata annuale con obbligo di frequenza.

Non verrà attribuito un punteggio a corsi di durata inferiore ai 3 mesi.

Questo punteggio non può essere sommato al punteggio dell'attività lavorativa primaria.

All'interno di questa voce vengono ricomprese anche tutte le forme di tirocinio e di praticantato non retribuite.

1. corso di durata annuale con obbligo di frequenza 10
2. corso di durata annuale senza obbligo di frequenza 5
3. corso della durata pari o superiore a 6 mesi 3
4. corso della durata di 4/5 mesi 2
5. corso della durata minima di 3 mesi 1

I punteggi B12) e B1) sono fra loro incompatibili.

### **C) AFFIDABILITA' NONNI**

Per ogni nonno si deve considerare un solo punteggio coincidente con quello più favorevole alla famiglia. Se un genitore, o entrambi, sono studenti fuori corso o senza lavoro il punteggio relativo all'affidabilità va conteggiato al 50%. La riduzione non si applica nel caso di lavoratore/studente o studente/lavoratore.

Il criterio C) ha natura suppletiva e, pertanto, trova applicazione solo in caso di parità di punteggio conseguito in base agli altri criteri.